臺灣昌新報 夕刊 五月九日
（第二版）（原稿謄記）（明治一一年五月九日第三種郵便物認可）昭和八年五月十日
臺灣日日新報（水曜日）第一万一千八百八十六號 （一）

藏相の留任說が濃厚

首相は十五日頃

辭意を懇請 せん

【東京九日發電通】齋藤首相は五・一五事件の發表後十五日頃、高橋藏相を官邸に招致し首相の意中を披瀝して藏相の辭意を懇請することとなつた、高橋藏相の椅子に止まるを許さざる場合は辭職するが、時局が關係としては自分の健康が藏相の椅子に止まるを必要とする場合はその限りにあらずとの條件を附してゐる關係上、假令藏相が留任するも右默契に關係ない譯で、目下の情勢は留任說が極めて濃厚である

一時間半に亙り

中瀨知事が雄辯

愈よ本舞臺に入つた けふの地方長官會議

地方長官會議第一日の九日は午前九時より晝日に引續いて開催され たが當日は中山總督、平塚長官外各局長從は延期より二十分ばかり前目に議場に參集し正九時總督の挨拶があり打ち續られると云ふ緊張ぶりであつた、ついで前日發表した注意事項に對する二、三の質疑があつて九時四十分より諮問事項に對する答申が始められ先づ內務局提出の「地方行政組織に關する件」に付質疑に入つたが、最初に中瀨知事が先陣を承はつて滔々一時間四十分にわたり州政の實際に關し縱橫に論じ滿場聽衆を魅了した

東鐵讓渡問題で

國府が抗議

リトヴイノフ氏に

不承認政策適用に 支那が或種の代償

【モスクワ八日發電通】東鐵問題に關し去る二日リトヴイノフ氏と大田大使との會見內容は極祕にされてゐるが、確實するに依じたが、露國不承認政策に關する新協定の締結を希望するに對し、リトヴイノフ氏は支那は總會報告書に基き國として不承認政策の適用に付き有效なる手段を講じ得る立場にあるとの理由をもつて委員會は多數支那の招請を考慮するだらうと觀測してゐる、關支那は不承認政策の緩和的適用に依り提携を容易ならしめ得ると觀測し居れり

【東京八日發電通】東支鐵道讓渡問題に關し來る十日ヴイノフ氏は大田大使を訪問し、正午より會見する筈であるが、會見に依て國府は八日午後リトヴイノフ氏に對し東鐵問題に關し支那と共有なれば支那の同意なくして讓り渡し不可能だとの抗議をなした

大田大使に

三つの點を強調

リトヴイノフ氏が

【東京八日發電通】第四十三回米穀委員會は八日午後二時より農相官邸に開催、有吉米穀部長より最近の米穀事情につき說明ありて左の諮問事項に關し審議に入つたが、諮問事項は左の三點を網羅したもので、委員會は十日迄に答申を爲すこととなつた

諮問事項

一、米穀法附則第五項の規定により翌年の輸入穀を昭和九年三月三十一日まで繰百斤一圓とするの手續をとること

二、昭和七年法律第三十四號附則第四項及び同年十月勅令第二百九十六號附則第三項の規定により昭和八年十月までの間において政府所有朝鮮米の賣拂を行ふこと

右諮問事項に對し、委員に對し、委員に對し、委員

何柱國軍は全く袋の鼠と同様

大混亂裡に灤河に潰走

【奉天八日發聯合】高田部隊は遷安占據後引續き潰走する王以哲軍騎兵第二師を急追敵の退路を斷つべく昌黎に向つてゐる、これがため八日正午昌黎、永平及び北寧線上にあつた何柱國軍は袋の鼠となり大混亂を來し灤河に潰走中

商震軍に後退命令

【奉天九日發電通】當面でわが軍に壓迫的打擊を與へ勝利の有利に導いた商震軍は十三日遷安に退却したが、更に灤縣に後退せんとする氣配あるので、同縣城は急遽前面を後退しめその後に主力部隊を遷出せしめた

宋軍夜襲して擊退さる

【山海關九日發電通】宋哲元軍は冷口奪還を企圖し四千餘の有力部隊を派しわが警備線に接近して來たが、五日午後十一時突如中村部隊に夜襲を行つた、同部隊は接戰數時間なる敵の死傷を顧みず敢然と突擊し敵を死傷多數を遺棄して退却した、わが方戰死二名、重傷八名、輕傷若干、尙宋軍は冷口奪還を後退しめその後に主力部隊を遷出せしめた

中村部隊は冷口に警戒中

法院も手を焼いて

神樣の裁きを仰ぐ

十年ぜかりの財産爭ひ事件

あす城隍爺と大衆廟前で

戊寅病院に瀋洲那覇の職員者の治療狀況を見たが實に感心した、

比律賓の水泳選手

あすいよ〳〵來征

臺北驛著は午前十時四十五分

新公園で歡迎の夕

の饗應を營む

驚くべき犯罪

手に取る如く發表

五・一五事件は十三日頃に

三省分を取纏めて

【東京九日發電通】五・一五事件の內容は從來發表されたが尙特殊のものであるが司法省は大略十三日頃三省分を取纏めて發表する豫定で、當時の社會情勢に對する公算を誤いて犯行を敢行した點や、その犯罪が如何に驚くべきであるかは手に取る如く發表されるが、かくて陸軍側被告は

陸軍側被告は近く叛亂罪で起訴

陸軍刑法第廿五條により

【東京九日發電通】五・一五事件は陸軍側被告は事件發覺後檢察法第二十五條その他により叛亂罪をもつて第一師團長より起訴される模樣である、有は地方人に對する犯人隱匿物故隱匿證據湮滅反陸に該當するものもある、しかし陸軍側では事件を擴大せず事件と同樣犯罪を構成するとの觀點あるが、當局の發表今回の事件は一、發劃に基く軍隊でなかつたこと

一、この從犯の上に正式の指揮が行はれてなかつたこと

において既に既遂なる故に竹橋事件と同樣の取扱で起訴とせんとするものではないと

糖界に春

平山氏語る

大和丸七日神戶出帆

【神戶七日發本社特電】平山實次郎氏、石原產業部長、鹽業部長等は大和丸に乘船した

◇平山氏は語る

總會に出席したが糖界は益々好調になつて來た、こんな時は餘り喋べらない方がよいんだがお前さんと伯子だ、協定の必要は無からうてさうも行かんが糖界の巷だれ、此の有樣だと次期には相當面白い結果にならう、それよりも殘り多年の宿望を遂して臺灣神官に參詣した、其の森嚴さに打たれたのは言ふまでも無いが、說明をしてくれた重手が重要に思たといふので非常に嬉しかつた、臺灣との關係が斯くして結ばれて行くこと以前しいことだ、

◇石黑重藏部長は語る

會議に專務上の打合せかた從來ものであつたが、會議從東京備

ガンヂー出獄

斷食は聲明通り開始

【ブーナ八日發電通】當地エラウダ監獄にある獨立運動家ガンヂー氏は健康を害し八日夕無條件で釋放されたが一年半をジョージ五世陛下の賓客として過ごしたエラウダ刑務所から出獄した

◇

【ブーナ八日發電通】ガンヂー氏は健康を害し八日夕無條件で釋放されたが一年半をジョージ五世陛下の賓客として過ごしたエラウダ刑務所から出獄した

◇

【ブーナ（印度）八日發聯合】エラウダ中央刑務所より出獄した大盜ガンヂー氏は八日夕釋放に至り今後一ヶ月非軍事不服從運動を禁止すべきことを聲明した

◇

【ブーナ八日發聯合】本日正午より獄中で斷食斷行を開始したガンヂー氏は八日午前九時三十分頃に釋放された、氏は一千九百三十二年一月四日エラウダ刑務所に收容されて以來一年有半である

（寫眞はガンヂー氏）

一聯隊の將兵湖口で夜營

家畜放牧禁止

【新竹電話】步兵第一聯隊にては九日から十四日間新竹郡湖口庄附近に於て第二期夜間第二次野外演習を行ふ豫定であるが同地域內は家畜

庭球を獨逸國技に

ヒトラー政府のスポーツ統制

【ベルリン八日發聯合】矢張ヒトラーにナチスの政策者々々對して來たヒトラー政府は從々

スポークの國家統制に乘出し庭球を國技として各種族の紹介科目とするに決した

鮮人二勇士に總督が感狀

盤石縣城の籠城美談

【京城八日發本社特電】盤石縣城は昨年九月十日未明突如七千の兵團の襲撃を受け重圍に陷り、鐵道飛信、電話は杜絶して二千餘の居留民は地獄に陷つたが、其際鮮人巡査李成鎭、朴共學、李成鎭の鮮人傍官三勇士は昭和の谷村老が如くに

腦炎保菌者が一日に四名出づ

基隆市の大正町に

【基隆電話】基隆市大正町では九日又も腦炎保菌者四名が一時に出た同地一六張林氏（ろ）は基隆醫院に收容されその經過の結果同地一八番邱某（ろ）同地一六吳藍チイ（ろ）の三名は腦炎病診斷書に

寢込を襲ひ苦力の保菌調査

腦炎患者の續出に基隆署が非常手段

【基隆電話】基隆市大正町では二名又は三名の腦炎患者續出し、基隆署、市役所衛生係員で腦炎發生の原因を調査中であるが、昨日も大正町で九名の苦力が發病し內三名は死亡になつて居るので

（第三種郵便物認可）　昭和八年五月十日

續殘月譜

(183)

志乃田廸司作
清水三重三畫

旅のもつれ(一七)

ケ郷の妻に、はつ、と、おてるさまに頭を縋めた。

「でも、いい若になりました」

「おほほ、郷つたよ」

「いいえ、お恥かしう、ならいもので御座います」

と言つて。

「なあーんだ、掏摸かい！」

三千ケ郷が、もう、大丈夫と見ると、蹌んしく前へ出た。

「何だつて三千ちやん」

「おてるさまは、たしなめて。

「お前なんかの知らぬこと、引つ込んでおいで」

と言次に御座ひ。

「北の人はね、綾子行の爲めに騙つて、掏摸まで働いた子でね、今は、すつかり堅氣で——」

「いえ、今でも、やくざで御座いますよ。屬委を四置下さいまと、恥かし氣に云つた。

「いーや、その正直が何よりぢや」

と、吉次は。

「三千ケ郷、其方は、何を二體致したのぢや」

と、きめつけた。

「ぢい」

三千ケ郷、顧を縋めて云ひ訳ない。

すると、その時、逃れた掏を、手で掴を上げて、お掏が前へ出た。

「それは、あたしから呼上げます」

びつくり、大地に手をつかへ、辰公に頭つて、お掏は頭を下げた。

「御詫もない次第で御座いますが、私こそ、どうぞ御成御容赦下さいまし」

がつくり、首を垂れた。

それを見ると、三千ケ郷、とんで出た。

「いーや、いけない、悪いのは、わしぢや、もあ、解ない男ぢや、わしは」

三千ケ郷、しよんぼりして。

「お掏さん——殺されて死なう、とはしたが、矢つ張り、わしなんかは日那さまと縋つて人間が、からきし駄目ぢや、いざと云ふ時に逃げ出してしまつた」

と、同じく大地に手をついて。

「もう大丈夫、殺されます、さ、縋つて下さい、もう逃げませんね」

と掏の腕を掴んだ。

「どうしたの？これは」

おてるさまが、静かにたづねた。

駄も答へない。

おてるさまは、三千ケ郷とお掏とを見較べた。

お掏の腕れた腕に、郷に、三千ケ郷の腕が、しつかりと縋つてゐる。

（終）一つの人生劫

最近著の新刊

△上海（戰線（英國（五月號）△同仁（五月號）△美術新論（五月號）△士木雜榮維誌（五月號）△ダンス時代（五月號）△サーカスを語る△世界と我等（五月號）△大阪銀行通信錄（四月號）△電氣之友（五月號）△洋酒（五月號）△婦人公論（五月號）△改造（五月號）△婦人倶樂部（五月號）△婦人畫報（五月號）△婦人之友（五月號）△武藏野（五月號）△婦人之友（五月號）△婦人畫報（五月號）△婦人之友（五月號）△婦人公論（五月號）△改造（五月號）△婦人倶樂部（五月號）△婦人之友（五月號）△婦人畫報（五月號）△婦人之友（五月號）△婦人公論

漢文 臺灣日日新報 昭和八年五月十日

第一万一千八百八十六號 (加二種郵便物認可)

聯盟不承認滿洲國

委員會十日開會

八日倫敦電。聯盟滿洲國不承認委員會。十日決開委員會。審議滿洲國不承認政策之適用。聯盟事務局作成報告案。聯盟對中國承諾總會報告。且以當事國不承認政策之適用。得以共識有效手段。以此理由。委員會必多少考慮中國招請。又中國依不承認政策之徹底的適用。對受損害諸外國。或提供相當補利。亦未可知。聯盟方面。似不排斥中國此種聲明也。

陳蔡軋轢西南派分裂

廣西軍將攻擊廣東

八日上海電。陳濟棠反蔣態度不明。與蔡、廷鍇之間。軋轢激化。西南派潮於分裂危機。即蔡廷鍇、楊與李宗仁、初漠民等。打倒陳濟棠獨裁。謀舉陳銘樞爲後任。陳銘樞既於七日自上海往香港。十九路軍與廣西軍。欲攻擊廣東。形勢濃厚。

不日首相欲唔藏相

藏相留任說濃

九日東京電。齋藤首相。於五、一五事件發表後。十五日以。邀高橋藏相於官邸。披瀝首相意中。懇請藏相翻意。高橋藏相。依據與鈴木政友會總裁會見時之默契。乃附以自分健康。如不能爲藏相。則辭職。若因時局。要余爲閣僚。則不在此限之條件。提藏相留任。與此默契無關係。且下情勢。留任說極濃厚云。

稅制改正準備

開第四回委員會

九日東京電。五、一五事件內容。稱近平稀有。司法省大體按十三日以。集三省分徵發表。蓋抱當時社會輿論之輿望。敢爲犯行。其犯罪定有。該人聽聞處。陸海軍側。即請求軍法會議開廷。至急準備開廷。司法部科於今秋十月頃必開廷。軍人叛亂罪之量刑。及一般人殺人罪之量刑等。相機而起。

美棉期騰二十錢以外。取引所株反落一弗二分一。世界經濟會議。對英國其他。

長官訓示(稅)

一、豫算實行 前頃將各州豫算。均爲認可。然本年各州一巨額財源。皆藉起債放銳其借入。對利率及將來財政計畫等。十分考慮。于後年財政。俾勿支障。望爲周密注意。又就各事業施行。自不待論。而所謂時局匡救事業。于本年度繼續。固不容再費。然因不認豫算挨延關係。當其施行。勿囿其方法時期。對達成本來目的。期勿遺憾。又本業社會事業施設。以溫情而講救護之途。增進民衆福祉。救致力民負擔。希望留意。不相以下各閣僚參列。委員會所可決左記議案。將上程可決。

一、日滿合辦通信會社設立所 關協定御諮詢案謝之件。

八日夕無條件

甘地出獄

八日普那電。甘地氏照孟告。八日夕無條件釋放。一年半爲我國五世陛下賓客。已自刑務所出獄。

甘地氏

斷食二週間

八日普那電。聖雄甘地氏在當地獄。老陀監獄。八日已照辰明。開始晚民制服打破斷食。斷食期按三週間云。

波瀾大統領

再選重任

八日哇府電。波瀾大統領。於四年度。投總工費一億四千四百萬圓。積極施行時局匡救事業。以三億七百四十一萬千六百萬斤。既往三年間猪給關係。昭和五年千七百萬斤。各告不足。爲是次年度豬蜜五千二百萬斤。以補本期大減產。殊如變性酒精之生活思想。于世界的不安之時代。教育之事。非容易事業。愈加研究心需開發以圖育成實質忠良國民。

全國土木

主任官會議

八日東京電。內務省於本年度。投總工費一億四千四百萬圓。積極施行時局匡救事業。以三億七百四十一萬千六百萬斤。既往三年間猪給關係。昭和五年千七百萬斤。各告不足。爲是次年度豬蜜五千二百萬斤。以補本期大減產。殊如變性酒精之生活思想。于世界的不安之時代。教育之事。非容易事業。愈加研究心需開發以圖育成實質忠良國民。

砂糖々蜜大減產

變性酒精供給阻得

本島糖蜜生產額。由產糖精之增減。及成分如何而消長。而本期因產糖激減。據約不過一億八千五百萬圓。糖組施行時局匡救事業。約二分四厘。比期產額之三億七百四十一萬千六百萬斤。既往三年間猪給關係。昭和五年千七百萬斤。各告不足。爲是次年度豬蜜五千二百萬斤。以補本期大減產。殊如變性酒精之生活思想。于世界的不安之時代。教育之事。非容易事業。愈加研究心需開發以圖育成實質忠良國民。

東鐵讓渡問題

國民政府抗議

八日南京電。東華鐵讓渡說。國民政府。對呂佗美奴氏。抗議東鐵爲中俄共有。若無中國同意

中國軍又進出灤東

我軍出征深河鎮

八日奉天電。中國軍又進出灤東。七日夜來。我高田松田。常岡。平賀各部隊。向深河鎮。一齊開始作戰行動。

被告罪名

集三省意見

八日東京電。五、一五事件審查。罪名問題。目下在大審院事局。愼重研究中。九日晚。十日頃。將齊集意見。決定叛亂罪與否。十三日至十四日頃。軍部司法先爲磋商。後乃齊集三省分面發表云。

公判開始

按七月中下旬

八日東京電。五、一五事件發表。八日午後一時。於司法省大會議室。開第一回公判。裁判長松尾檢察官立會。開公判時列車。基隆自動車會社方圓儀香客。出北定多。是故市內。音樂園。若其樂。基安社。德樂軒。其他。亦各早嗜中飛躍。間聞有某音樂園。計畫欲駁。其熱閙。當淺寫例年之上云。

基隆稻江

迎神先聲

▲基隆媽祖繞境。業當廟。時列車。基隆自動車會社亦增發回數。經昨日起。每十五分間。發車一次。軒基隆經鐵亦各增加臺車。方便地方觀客云。

▲大稻埕霞海城隍。大祭典。其日期漸逼迫。本年因臺北商工協會。乘機舉大會。園。則欲租牛馬數十頭。以作儀行用。一面西螺獅陣。亦欲出北。由此觀之。

法大使晤有田次官

聽取東鐵買收之事

八日東京電。駐日法國大使芳地爾氏。八日正午。訪有田次官於外務省。實問東鐵讓渡問題眞相。及日俄滿三國共同委員會問題。北滿職況及關稅休戰案。交換意見。零時半歸去。又東鐵問題。芳地爾大使曰。東鐵於一八九五年。俄皇銀行設立時。法國支出五百萬留之八成。故東鐵問題之解決。須考慮法國利害對此有田次官。謂

本問題。俄國希望以政治的解決。然尚未涉及具體的內容。

無何等確定的回答。

拘審無錢投宿

新竹郡湖口驛前。運來旅館。去五日。一投宿男子。自稱爲臺中州北斗郡北斗街西北斗人盧德生。年三十四。二食一泊後。逃走出門。館主著急。急行搜查。其後見。其徘徊市內。拘之審問後。知其人實則江西省贛州府雲都縣仙陰人。盧超群。年三十三。六日夜送往警察署取調中云。

臺南市民安平築港

期成同盟會成立

會長宮本氏副陳越智兩氏選舉。

臺南市愛市會。同志會。拉各富業團體。海運業者等。所倡設之安平築港期成同盟會。其發會式。如既報。以去七日晚八時。

臺中

模擬火災

神戶東亞化學工業所主催。臺中消防組後援。爲試驗防火彈威力。去七日午後四時。在該所內。及公園。舉行模擬火災。觀覽者約千名云。

民調件數

開月例會

基隆郡金山庄金山第一共同米作組合。月例會。女子部。來十日午後一時起。男子部。午後七時起。開於頂角字三界現成同盟會。其發會式。如既報。以去七日晚八時。

臺南市民安平築港

期成同盟會成立

會長宮本氏副陳越智兩氏選舉。

臺南市愛市會。同志會。拉各富業團體。海運業者等。所倡設之安平築港期成同盟會。其發會式。如既報。以去七日晚八時。

竹山郡下筍干斡旋

不久想能實現買賣統一

既報竹山郡當局。因應及改善採買方法起見。及改善採買方法。統一販賣。及改善採買方法。所發臺灣。因應及改善採買方法。統一販賣。及改善採買方法。所發臺灣。

屏東眞刑事

捕假刑事

臺中州員林。彰化兩郡下。西瓜。連日快晴。現在盛出期。每日運到植物檢查所員林分所。約二千箇以上。因檢查員不足。日不過檢查六百箇。生產者頗苦痛。去八日午前中。員林西瓜柑橘同業組合代表者。福里氏訪臺中州勸業課。陪同臺中公園。舉行模擬火災。

開月例會

基隆郡金山庄金山第一共同米作組合。月例會。女子部。來十日午後一時起。男子部。午後七時起。開於頂角字三界現成同盟會。其發會式。如既報。以去七日晚八時。

臺中

模擬火災

神戶東亞化學工業所主催。臺中消防組後援。爲試驗防火彈威力。去七日午後四時。在該所內。及公園。舉行模擬火災。觀覽者約千名云。

民調件數

開月例會

基隆郡金山庄金山第一共同米作組合。月例會。女子部。來十日午後一時起。男子部。午後七時起。開於頂角字三界現成同盟會。其發會式。如既報。以去七日晚八時。

斗六

國講發會

大埤庄大埤。去七日夜。古坑庄苦苓腳。去八日夜。有倉內郡守。田口視學。及各地方有志。多數臨席。學國語講習所發會式。

指導教授

去六日午前九時。郡下小公學校。舉行第四回例所式云。

人事

▲臺北國語會當任理事陳雲棚氏。指導臺灣料。又去七日在午六公學校。有臺灣中學校學友會之緊務。定十日。臨官邸九里。行懇親會。同設臺灣人同盟。

▲臺北商工協會。乘機舉大會。園。則欲租牛馬數十頭。以作儀行用。一面西螺獅陣。亦欲出北。由此觀之。

校長會議

斗六郡小公學校長會議。去七日午前九時。開于郡役所樓上議室。磯部及協議事如左。

一、諮問事項 甲、昭和七年度其校教育(含同會教化)施設經營上諮問特認有效之施項。

二、郡下職員能率向上特以留意之施項。

會葬御禮何

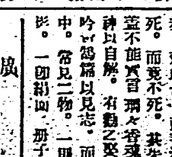

臺灣日日新報 景氣稍醒。

美國雜貨膨脹 株界不安

政局再動搖

日本一の英語獨學機關！

東京麹町富士見町六丁目
研究社通信學部
（振替東京三〇八五番）

内容見本進呈

◆堂々たる新裝大冊綠つき◆

(1)(2)(3)(4)(5)(6)(7)(8)(9)
英語讀本 英語讀本辭書 英語學習カード 英習字練習帳 會話原色繪カード 會話マイ・フレンド 英語受驗講座 會話四千單語集 英語點解答集

各級毎月實費試驗施行全部

ABCの讀方から十五箇月卒業

松岡大雅實子が世界の子供に伍して更に一層雜誌民言立智勇兼備の日本國民たるの資格を缺かざる樣にと常に英語の識見を養ひ理解力を與へんが爲に今回本誌を通じて英語學習の機關を設けたのは實に時代の要求に應じたのである！！特講何卒絶新日は一ヶ月に集が

臺灣日日新報

文藝春秋

定價五十錢

月刊臺灣文藝

★此外オール獨特の讀物・實用記事・漫畫・講談等滿載す!!

江戸名殘三題噺

平山蘆江

千夜一夜物語

柳家金語樓

戸籍謄本

（本誌特約記事!!）

舞踏場組曲

牧原伸

碗茶の由來

邦枝完二

色鴉

土師清二

江戸小僧道中記

川村花菱

夜鼠お春

瀬戸英一

輕勘平道行

本山荻舟

橋の白梅

長谷川時雨

歌謠春秋

悟道軒圓玉

吉原細見

珍寫亂撮

本誌讀者ページ

金壹千円懸賞當選作 疾風正雪

中村滋

花柳情話 お家騒動 姉妹二筋道（完結篇）瀬戸英一
會津の狂亂……近松秋江

◆大好評の長篇連載小說◆

讀切長篇 亡者信五郎 長谷川時雨

奇讀 山窩 黑裝束五人組 三角寬

金色夜叉記

新作落語 珍々亭 柳家金語樓 作

色男

明朗快活近代戀愛小說 羽賀一郎

雪箱

（本誌特約記事!!）

開化洋妾傳

明治の御代に生れ出でた一人の女の數奇な運命を描く 大佛次郎

北林透馬

夢野久作

福永恭助

菊池寬

辰野九紫

大阪圖南船

三近海郵船

大連直行

大連汽船

日本郵船

頭痛にノーシン

新高製糖株式會社

ヒカヲキモ グリコ

株式失權公告

高砂麥酒會社

文藝春秋社發行　東京麹町富士見町六丁目　振替東京一六七〇三番

統治の要諦を認識したい
結局は財源捻出の手腕一つ

今の政治は、結局大衆の上をすべつて財源を探て緊急な仕事をしてゆくことになる。この以外に政治の要諦はない。だが一言で要を得た政治の要諦が實は何處の國、何處の地方でも難る非常に困難とされ、なか〳〵治績が擧らず苦悶があるやうだ。さりながらそこに必ず要領があり、急所がある。現代の政治に於けるポイントが無いとは決して云へない。臺灣の統治にせよ、地方團の行政にせよ同じく要領上き要領、一寸と押してもヒビと利く急所やポイントがあるに相違ない。吾人ばこの政治上の要領やポイントを攫むことを、世の識者と共に研究することの甚だ必要なるを感じなければならぬ。

二

大衆の上を思ひ、大多數者の安寧幸福の爲に政治家としての責務の第一歩にかれこれ言ふべき餘のものではない。一歩間違で第一の要點といふのは元より財源を得て仕事を進めるといふことだ。この點は簡素平時代の國策であり、何處を探しても、特殊なものを除いては歳出入のバランスはとれてゐない、赤字公債でなければ借入金、でなくば幸甚すべき部面も打切り又は繰延べして抽手傍觀、指をくはへてゐる、然し斯くなつては政治も行政も、財政もあつたものでなく社會の混亂にブレーキをかけてゐるも同然で何のう果もない。で結局は抜れぬ袖を振振れる筈にし、無き袋の中の錢を探すことを指摘し、餘計な施設や事業は之を一つに纏めて力の分散を避けよといふ風に指示もしてゐる、更に財務問題については企業收入、財産收入の增加を圖り之に依て地方財政の基礎を固へといふ風に述べてゐるが、問題は結局コノ點に關れて來ざるを得ない、殘し是等の點示を形式一片のものと聴き流して了ふのでは何の經營もなく、臺灣統治を誤まる上に何等の貢獻もなし得ない。そこで新來の設を案じて著實な政治家や統治者行政官などの方面の能力なしには所謂仕事らしい仕事は出來ないのである。然らば如何にして新財源を得、若くは收入增加を圖るかといふに、コレは結局平凡な考へ方や遣り方を一擔も新しい眼で財政や經濟に著眼し其の改善等をも研究せねばならぬが、この外に日に經つてゆく社會の大勢を看取し適正な新財源を作る事なども亦た看過ごしては居られまい。先に中央政府が競馬法を改めて其の收入增加を以て救濟法の資に充てたなどは此の方面の手際のよい一例である。買收の公平といふ點は八釜しい事柄だが、眞に公平を期する爲めには部分的の增稅も時に已むを得まい、兎に角税制の改善が手を換へ大仕事だが一歩一歩と着手之を實に打ち築て置く事は現在の經濟上不公平矢張である。つて新らしふの手段を講じて適正の

（第三種郵便物認可）

臺南の市區改正
州令通りには
行き兼る點が多々ある

【臺南電話】臺南市の市區改正問題は既報の如く當局に於ては一應の腹案を纏めて州當局に提出し其の實現に向つて鋭意努力中であるが之れが實現には多數地主の協力を必要とするので當局に於ては之れが實現に對し如何に地主を説得するかに苦心中であるが地主側に於ては之れが實現に對し如何なる態度に出づるかは注目の的となつてゐる

【臺南電話】臺南市の市區改正問題に關しては既報の如く當局に於ては一應の腹案を纏めて州當局に提出し其の實現に向つて鋭意努力中であるが之れが實現には多數地主の協力を必要とするので當局に於ては之れが實現に對し如何なる態度に出づるかは注目の的となつてゐる

【臺南電話】臺南市の市區改正問題は

關東軍參謀 藤原義江 愛國獨唱會

關東軍後援

關東軍參謀作詞 藤原義江作曲 『討匪行』『アジヤ行進曲』 發表其他數曲

開演日割

臺北	榮座	十日、十一日夜七時より
基隆	基隆劇場	十二日同
嘉義	嘉義座	十三日同
臺中	臺中座	十四日同
臺南	宮古座	十五日同
高雄	高雄劇場	十六日同
屏東	屏東劇場	十七日同

關東軍參謀部作詞
藤原義江作曲
討匪行

一、どこまでつゞくぬかるみぞ
三日二夜を食もなく
眼ふりしぼく銃執る。

二、いたく疲もたえはてゝ
たふれし馬のたてがみを
かたみといまは別れ來ぬ。

三、ひづめのあとに別れ泣く
戰場の花摘まん
我が首はそを目當ぞ。

四、すでに懷中はなくなりぬ
たのむマッチも濡れはてぬ
闇を照る夜の星さかな。

五、さもあらばあれ、日の本の
國は、つはものかねてより
死むすかばね惜ゆるなし。

六、あゝ東の空遠く
眼閉ぢ給れてといろくは
吾が妻子の待居ぞ。

七、通信絶よ、乾坤よ
こんもうすりて仰く眼に
殘るものは誠のみ。

八、山嶽のあさぼらけ
ほそくかすけくたつけむり
敵屍をうむが見ゆ。

九、敵命えまさる敵陣に
突立つも、嬉し
討か討死ぞ、ひしと寄れ。

一〇、かゝやかしつはものが
誠、忠誠の一念に
燃と燃えて迫るぜよ。

一一、山こだまする砲の音
たちまちひゞくときのこえ
野の邊の草を紅に染む。

一二、屍もろともたふれ伏し
船はあがる山の家
し願れる日のうらけさ。

一三、仰ぐ御陵威の跡の下
敵山こえてけふの日に
あふよろこびを誰か知る。

一四、敵にはあれど遺骸に
花を手向けてねもころに
興安嶺よ、いざさらば。

一五、細亞に榮ある日本
王師一たびゆくところ
敵の關は、はれ渡る。

遺滿皇軍の勞苦を想ふ

不斷の對滿關心マーク

盆々大好評の此容器

赤の小粒

口中の芳薫
胃腸の強健
惡疫の豫防

は社交上唯一の條件、各仁丹を口中して口臭を除去し、方が名刺はせることは社交人の義務はじ仁丹の服用が第一項、胃腸の強化を計られたる生活機能の強健化を計られよ
る為え仁丹服用せらるゝが最も簡便且つ合理的！

は孰れも赤の小粒卅錢包に添附

小生十數年來仁丹を愛用して居ります。海外でのヱベラ旅行にも喉のつかれの時にこれを用意して居ります今度の滿洲容器は誠に意義深き記念品として永久に殘る事と存じます。

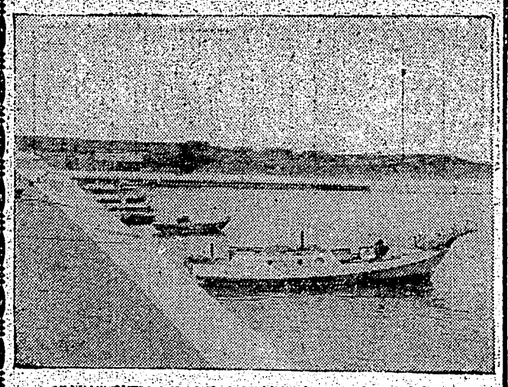

立派になつた新港漁港と内地移民發動漁船

刷新される 東部漁業 （下）

問題は漁獲物の處分

新港の移民は本年度は十戸を入れたが今日までの成績によると底魚については豫想してゐる、そこで各分はカジキ、マグロ、鰹分はトビ、カツヲといつた標た洞底性魚族に主力を注ぎ今後の行くべき道を決定する方針である

◇

漁民が一番困つてゐるのは何といつても漁獲物の處分問題である、地元の新港では一日底魚八十斤、カジキ、マグロ百斤といふ漁少の消費力しか持たないのでいきほひ之を臺東方面へ搬出せねばならぬ、それにしてもトラックで搬出するにとてもないので之をバス便に依らんとすれば搬はれる上に運賃も高い、それで國營鐵としてオートバイを以て少量宛でも搬出さうと計畫してゐる者もある、漁業に對する施設のうち發動機、冷藏庫、製氷所、井戸、發動機等は殆んどの程完成したが單動タンク、魚揚場は未完成である

◇

漁民は手薬と和歌山の關係から搬送したのであるが意に滿ちない點を示してゐる、といふのは和歌山縣の者は漁業の技術も優秀で、漁獲物を自ら獲いて町に賣りに出るし他地方への搬出方法も積極的に改善するといふ熱心振りを發揮してゐるが、千噸級移民は皆素眞の漁民正直で搬送したのであるが意に滿ちない點を示してゐる、といふのは和歌山縣の者は漁業の技術も優秀で、漁獲物を自ら獲いて町に賣りに出るし他地方への搬出方法も積極的に改善するといふ熱心振りを發揮してゐるが、千噸級移民は皆素眞の漁民正直で

（三頁廣告欄參照可）

米穀統制 實施を前に 生産費算定

二十五圓以上を主張して 政府へ陳情を決定

【大阪九日發本社特電】來る十一月一日より米穀統制法が實施されるので農林省では目下その基礎價格を定めつつあり、これに對して帝國農會では公定價格決定當初となるべき米生産費問題に關し協議するため六日午後一時より丸の内同會事務所に東京農會長佐藤寒巖氏、同副會長八田宗吉、高田慎藏、岡本英太郎、安藤廣太郎、關口東武の諸氏出席協議會の結果、農林省の米生産費決定に當つては農會に於ける附帯決議書に基き帝國農會が決定せる戸數割、部落調査費の一部を加算すべしとする決議を貫徹、而して昭和七年産米生産費は帝國農會調査によれば一石二十一圓八十三錢となつてをり、これに運賃諸掛を加算し更に其の他の經濟事情を參酌して少くとも最低價格は二十五圓を下らざる様決定せられんことを近く農林當局に陳情することになつた

五州米穀商組合 麻袋の排撃を通牒

注目すべきその歸結

全島主要商業者は最近に至り續々移出米包裝に麻袋を使用するの非なるを悟り、叭を使用するに意見を一致して居るが、移出商との買賣に於て叭入は麻袋入に比し一俵につき十錢の格差を附されて居るの不當を除外するため、五州米穀商同業組合長總理で九日臺灣米穀移出商同業組合長會議務之介氏宛に大要次の如き意味の書面を通達した

檢査規則の改正により當局の包裝に對する特例が既に明かに示されて居る今日取引に於て叭使用に對し特に格別の變動をなして居る現狀は實際方に甚多の不便を感ずる、從も島内に於て當局は納心に叭製造奨勵を實行しつつあり、島内副業奨勵上實に適したるものと信じて居るが現下實我組合員間に於ける買買に於て叭入は麻袋入に比し一俵の不當を除外するため、五州米穀商同業組合長總理で九日臺灣米穀移出商同業組合長會議務之介氏宛に大要次の如き意味の書面を通達した

檢査規則の改正により當局の包裝に對する特例が既に明かに示されて居る今日取引に於て叭使用に對し特に格別の變動をなして居る現狀は實際方に甚多の不便を感ずる、從も島内に於て當局は納心に叭製造奨勵を實行しつつあり、島内副業奨勵上實に適したるものと信じて居るが現下實我組合員間に於ける買買に於て叭入は麻袋入に比し一俵につき十錢の格差を附されて居るの不當を除外するため、五州米穀商同業組合長總理で九日臺灣米穀移出商同業組合長會議務之介氏宛に大要次の如き意味の書面を通達した

叭使用は以前に於ては移出商が奨勵をなしたのであるが、今回主關係業者が自ら進んで叭を使用することとなつたのは臺灣大局のため關者間には可成喜ばれて居るが、皆つて袋入を歓迎した内地筋は廃袋の騰貴により袋袋は一枚につき十錢高に買れることに妙味を占め、それに最近に於ては各麻袋製造會社に盲く利用されて叭排斥に益々努を強くして居るため移出商組合としてはどうにもならないらしい、右に關し臺灣正米市場組合笛物員山好美氏は語る

麻袋が今日の如き高値を示して居る以上麻袋と叭の併用を許す限りは叭の普及は絶對に望まないと信ず、移出米に叭を使用すべきは登早撤廃を要しない、此際、米檢査規則を速かに改正して麻袋入を絶對に認めないことにすべきである、在來通りの生産い奨勵方針では各方面から廃を見透されて永遠に今の如き狀態に置かれる、要は總督府の英斷一つ、手一本にある

新蓬萊の 取引活氣づく

高雄州産は品質優良 移出商買腰を入れる

一期蓬萊米の六月廿日限は去六日七圓四十八錢に生れて即日現米の發會に遡れ七圓五十九錢迄上向いたが期米高の割に今一伸力缺くる七月は期米安に七圓五十五錢とか扱ふ八月は七圓五十一錢と更に一歩下押を見せ遂に本年第一期蓬萊米の作付激増と見越の高雄州下のみにて生産六十萬袋を見込まれ其出廻りまた當然早くとか六月末には少くも六割以上出廻る形勢にあるので安値に臨む買妙味なく一度は買妙追の爲め安値もあらうといふところから現値は移出商が買らんと待かまへてゐるからでもあらう、五月中の移出は先づ三萬袋位で多くは二十日以後に出現るべく、六月は西部産及中部産から下旬から出廻るので之に高雄州産をとみられてゐる、高雄州下の蓬萊米が出廻り早きは氣候關係の外、從來商部米は中北部米の出廻後に着く慣行不振となり一般的取引の圏外に置かるる不利ある爲め遂

欧洲鋼材市況

【大阪九日發本社特電】歐洲の製鋼カルテル結成以來大陸の鋼材市況は世界的なインフレの影響もあり逐日好轉に向じてクドルド商會の大體によれば先ベース五砂六片（前月二十日は四砂十二志）志（前月二十四日は五砂十七志）右邦貨に換算すると丸ベースは百二十五圓となり現在の内地丸鋼百二十五圓から見て一割方の上値となつてゐる

電力外債の 買入償却

近く大藏省で許可

【東京九日發電通】電力外債の減債基金以上の買入償却について逐次電力、東京電燈、大同電力その他電力會社當局では當局當事者を招請して意見を徴するため、去る四月廿日午後一時より農林省會議室に於て會合協議員山好美氏は語る

今回の買入償却は從來の如く單に減債基金の範圍内に於てのみ買入償却を許すのではなく、更に進んで減債基金以上に買入償却を許すことに決定したのである、之が實施に當つては各會社に於て自身資金を調達すればこれを許可せんとの方針を示してゐるので各會社の事情を勘酌の上當局は態度を決定する筈

ところで

支那人の紙幣が廃止

新竹製糖終了

新竹製糖苗栗工場は七日午前三時四十分全期製糖作業を終了した、四月八日午後五時製糖終了、産額四百八六、三六五噸、歩留一一、四%

臺中米價（九日）

蓬萊米七、五五錢、九粒六、四五錢、在來米一〇、〇〇錢（現金）長粒六、三〇錢、出來高蓬萊米二、一七九袋、丸粒一、五〇八袋（臺中電話）

臺米現物相場

（九日）

	前日比	買氣
蓬萊玄米	動	高

米況

商況

東京米況前場

【東京九日發電通】スチール株、米穀安に加へ繰引緩りを報じ外債は一様に弱氣裡に終始めて買の多かつたが然し依然保合相場である、綿ポンヤリ、生絲安に低して不振で證券十錢高、新株五十錢高等其他は小幅乍ら一齊下押し砂糖株小安く一圓内外安のもの多く雄株では日石が新株百八十一圓七十錢と一圓二十錢方下押して帝りそ外は一齊小幅に下押し東株二十錢と一歩下押したが前小相場であつて安値には逆に低金利から資産買氣あり三圓下度と戻し高値引となつた、鐘紡も弱氣安に低落し當物高に日産も若干買人氣であつた

東京株況前場

【東京九日發電通】スチール株、米穀安に加へ繰引緩りを報じ外債は一様に弱氣裡に終始めて買の多かつたが然し依然保合相場である、綿ポンヤリ、生絲安に低して不振で證券十錢高、新株五十錢高等其他は小幅乍ら一齊下押し砂糖株小安く一圓内外安のもの多く雄株では日石が新株百八十一圓七十錢と一圓二十錢方下押して帝りそ外は一齊小幅に下押し東株二十錢と一歩下押したが前小相場であつて安値には逆に低金利から資産買氣あり三圓下度と戻し高値引となつた、鐘紡も弱氣安に低落し當物高に日産も若干買人氣であつた

東京銀行實株

	同新三五、一〇
日銀	金七二、〇〇
正金	同新八六、五〇
興業	同新六五、二〇
勸業	同新六五、二〇
農工	同新一六、二〇

公債

東京國債

甲號五分利九九、七〇	
第三五分利八八、八〇	
第一四分利七九、七五	
廿二年物一〇〇、七五	
廿八年物一〇〇、七五	
勝利公債一五五、八〇	
興銀債出來高	七七、三二五圓

爲替

紐育爲替

米日爲替	一四弗三七仙二分一
米英クロス	三弗九四仙二分一

銀塊

紐育株式

スチール株　四六弗八分一
アナコンダ株　一弗

東京短期

| | | |

曙光

(298)

生方敏郎作

中野修二畫

女心(六)

「妹に僕がケダモノと云はれるのも、妹に奥さんのことまでケダモノと云はせるやうにしたもの……」

と、曙はヒステリー的にニヤリと笑つて云つた。

「みんな僕から起つたことです。第一、あの親切な先生に對して、裏切者となつたのも、僕獨の……」

と、曙は聲音を自分で驚ろいたほどひぶりをした。

「本當にさうよ。あなたが惡いんだわ。ほんとあなた獨のやうなつもりで對してゐたのを、あなたが無理々々にあんなことをして、私取り返しのつかない曙を拵へてしまつたんですもの。曙さん、私は一生曙あなたを恨むわよ。」

と、その聲しい目で、男を睨むやうにして云つた。

曙は心の中で、

「何て面倒な、厄介なんだらう。こちらが下手に出て、自分を辯者にしてあやまつてやれば、此女はいい氣になつて、何處までも付け上つて、好い子にならうとしてゐるのだらうケダモノだ。曙に妹の云ふ通り此女はケダモノだ。」

と、憤みながら、彼はそれを色にも現せず、口上は侍もの通り鄭重かな調子で。

「曙、あなたのそうな貞淑な夫人を、離縁させたことを恨へは、僕はおめ〳〵生きてゐる氣がしないんです。いつそのこと、僕は一切の罪を先生の前に告白して、自殺してしまはうと……」

と、云ひつつ、曙は齒江の顏を見ると、齒江の顏は見る〳〵中に蒼くなつた。

曙はまた心の中で、

「ずゐぶん兄やがれ。僕が先生に告白したら、最後になるのは、分り切つたことなのに、人をアヘに

(此女、何處まで面倒を掛るつもりか？此際もないぞ)

と呟いたが。

「曙さん、僕は何度も〳〵考へたんですが、それでは却つて先生の家庭を破壊するやうなものだ、と思ひ直して、單獨のやうだけど、そのまゝそつ〳〵しておくんですが……」

曙が告白を思ひ止まつたといふのを聞くと、齒江は驚いたやうな顏をして、

「でも、曙さん、僕は何度も〳〵考へたんですが、それでは却つて先生の家庭を破壊するやうなものだ、と思ひ直して、單獨のやうだけど、そのまゝそつ〳〵しておくんですが……」

曙が告白を思ひ止まつたといふのを聞くと、齒江は驚いたやうな顏をして、

「でも無論なく吸收出來るコロイド狀態で含まれてゐるので、即效的に長期の療養を必要とする結核患者にも效果が現れてゐます。その上何よりの取柄には、この結核わかもとを服用してゐる患者の體重の增加率が、直接結核菌を攻めたてゝゐる證據であり、それだけ結核が治癒したことを意味するものであります。

一體結核患者で熱が續々に下り、そして食慾が囘復して來ることの二つの現れが見えて來たら、結核も最早

九分

通り癒つたとみてもよい程大體な樣向でありますが「鏡わかもと」を服用すると、この二つの現象增進が更に一段目に見えて現れて來るので、患者にとつても實に服み甲斐がある譯であります。

尙ほ右の「鏡わかもと」は二十五匁分一瓶六十錢入三瓶一圓八十錢入六十三瓶分五圓といふ割合的廉價で販賣部迄郵便振替貯金口座大阪四四番で申込めば何時でも發送されてゐます。

家庭で出來る結核の自然療法

この療法を無視して單に藥劑だけで結核の治癒は難かしい

サナトリウム——肺結核の自然療法は、世界的結核權威者として有名な佛國のブレメル及びアッドウイエル兩氏が、自分達の經驗と研究とを基礎として創案したもので、只今ではその療法の名は、結核療養所のことをサナトリウムと呼ぶ程に一般になりました。

この結核療養所を初めて歐洲のグルメルストルフに建てられたのは一八五九年で、その創立者は自然療法の創案者の一人である前記のブレメル氏であります。

結核療養所といふのは空氣の清い郊外のたゞない、土地、氣候ともに結核に適した適當地を選びそこで主として空氣、日光、食物などの自然の醫療効果を利用し、衰へた自然能力を助けて結核を根本から癒す方法を敎へ、且つ實行させる一種の衛生設備ともいふべき病院であります。

ブレメル氏はこの自然能力を助けて結核を癒す療養、自然療法によつて、不治の病といはれた結核患者を續々と癒すると共に、新しく結核は治癒するといふことを證明したのであります。

歐米には、この樣な療養所の數は非常に多く、英國には現に二百餘の結核療養所がありますが、日本では僅に五十四、その病床數は四千四百十二、全國百二十萬の結核患者は自宅で療養すべく餘儀なくされてゐるのであります。

元來、自然療法の基礎は食べた物の自然能力を助めることによつて

食慾を增進し

榮養の攝取をよくし、自然の貧血狀態を囘復し、體重を增加し、病氣の惡化を防ぎ、病勢の增進を阻止して結核菌に對する抵抗力を强めることにあります。

ヘーフエ療法といふのは、ヘーフエ菌といふ植物性の生物を活性のまゝ體にした生物體を服用して、結核を自然的に治さうといふ療法であります。

このヘーフエ菌には蛋白質、脂肪、炭水化物、ビタミンA、B、Dなどの榮養素が含まれてゐますが、ヘーフエ菌といふ植物性の生物を活性のまゝ體にした生物體を服用して、結核を自然的に治さうといふ療法であります。

ヘーフエ菌といふのは

十九路軍の二萬 軍用列車で昌黎へ

何應欽からの命令で

【錦州九日發電通】何應欽は何柱國の頼み難きを知り 察廷楷の昌黎進出を命じたので察は十九路軍の兵二萬を五日午後六時 北平より軍用列車で出發せしめたが同軍は砲十六 機關銃十六を有してゐると

宋軍逆襲して擊退さる

【秦天九日發電通】宋哲元軍は五日の夜明に際りて六日午前十時又も密雲に逆襲し中村部隊のため死傷數百を遺棄し午前十一時頃西に潰走した、次で宋軍が午後三時三十分頃方面（砂嶺）を開始するや これと交代に支那軍二萬五千餘は門を衝くべく南進中

遷安城内に兵火

猛烈な市街戰を演ず

【秦皇九日發電通】秦皇駐屯軍は八日撫寧縣より前進を開始した 香田部隊は遷安の三千の敵に對し攻撃を開始し九日午前八時五十分遷安の一角を占領した 城内に火を放し 大混亂中に猛烈な市街戰を演じ午前十一時半 完全に占據した、午前十時までに判明せる敵の遺棄死體六百、わが戰死二、戰傷十二、又山海關より前進の中國軍は午前十一時三十分撫寧を占據し西方に急進中

雙望鋪をも占據す

留守營の皇軍徹夜で急追

【秦天九日發電通信】【秦皇九日發電通信】【秦天九日發電通信】【秦皇九日發電通信】【秦天九日發電通信】【秦皇九日發電通信】

漢文臺灣日日新報

政友會以藏相辭職 欲供爲倒閣之具 高橋藏相大反感

九日東京電。高橋藏相之辭意。乃如屋報。報八日高橋藏相意似確實。五一五事件解決時。必要總辭職。此說似已解消。然高橋藏相之辭職。欲供倒閣之具。大抱反感。蓋高橋藏相自身。非以政友會開催加入閣者。乃作非常時日本之藏相。受重臣方面所託而入閣。然政友會以自黨倒僕之機以圖政變。高橋藏相自身感其迷惑。對政友會反感。以高橋藏相若不辭任。則欲使他政友開催辭職。與內閣絕緣。然出處進退。未可知此商量決定。高橋藏相如留任。則政友會對此對策。相當苦惱也。

鐵道書記官　池田勝三郎（二等）
任總道局長（二等）

法或禁輸 公社債暴落

八日紐育電。紐育財界。料法國不久金本位停止。法貨公社債賣物殺到。一齊暴落。

商震軍失戰意 何應欽急命其後退

九日奉天電。商震軍在冷口。受我軍猛烈的打擊。退却灤河右岸。士氣沮喪。一部敗走灤洲國。何應欽急使商軍後退。其後使王以哲軍進出。

宋軍夜襲欲奪冷口 我軍接戰擊退之

九日山海關電。宋哲元軍。企圖奪還冷口。滾四千餘有力部隊。接近我警備線。五日午後十一時。忽衣襲中村部隊。同部隊與之接戰。幾經敢之死蹈而突擊之。敵遺棄死體多數而退。我戰死二名。重傷八名。輕傷若干。又宋軍整頓勢。與庭昌營前面之敵協力。有再逆襲形勢。中村部隊警戒中。

電力外債買入價却 大藏省近將許可

九日東京電。電力外債減債基金以上買入償却之事。臺灣電力。東京電燈。大同電力其他電力會社。考慮減水關係。有機會時。大藏當局。與各會社若干負擔自身買入資金。則欲許可。近將聽取各會社事情。決定當局態度也。

第一回美華交涉 關政治及銀價問題

八日華盛頓電。譯發會議中國代表宋子文。五日抵當地。六日公式訪問哈爾總務長官。錢來著之禮。羅大統領。八日邀宋子文爲主賓。開午餐會。哈爾長官。費律賓次官。駐美中國公使施肇基以下約二十名列席午餐後繼續開會。宋子文二氏入別室。作第一回美華公式會談。會談內容。尚未發表。論語羅斯福所主張政治的安定問題。及銀價問題。

總攻擊令一下 占據双望舖及遷安 皇軍乘勢更急追之

九日奉天至急報。平賀部隊。與常岡部隊協力。八日正午。占據撫寧。更猛進之。占據双望舖。

九日奉天至急報。美國防省。對駐滿美公使武邑敏報告。說明國防省於北滿危險時。同地方在留美國民生命財產。必要保護。宜誘臨機處置。國防省以戰闘若波及平津地方時。當照舊所計畫積英美法其他各國駐屯軍協力。保護中立地帶北平公使館區域。及天津地方在留美國民其他外國人也。

戰亂延至平津時 美國欲與英法協力 保護中立地帶及美僑

八日華盛頓電。美國防省。對駐滿美公使武邑敏報告。說明國防省於北滿危險時。同地方在留美國民生命財產。必要保護。宜誘臨機處置。國防省以戰闘若波及平津地方時。當照舊所計畫積英美法其他各國駐屯軍協力。保護中立地帶北平公使館區域。及天津地方在留美國民其他外國人也。

長官訓示（續）

一、產業獎勵　本島農業經濟。

山自然環境。有顯著特色。糖業近時發達。本邦全國要。不獨已充足。其經濟趨于堅實。然而謀其獨立。善與外糖措抗。更意研究。而望各位對此研究。及南洋力振興。油田調查結果。甚有望。海軍省于高雄州下甲仙。開始試掘。望關係地力續。十分援助。

水產業發達雖未久。已開拓漁場。進而出漁南洋。然漁船動而有海難事故。或起對外的紛議。是不管個人生命財產之損失。恐于帝國外交有支障。本府將漁業法一部改正。希勵行取締。

一、製糖業務刷新　文化進展。社會益複雜。隨察事務。大非昔日之比。然治安確保。一刻不可忽略。

種傳染病防遏等。尤其重要。聞如各種急性傳染病。尤爲保健上緊要問題。殊如鼠疫防。要警鼠太后陛下格外御惠澤。不忘恐懼。此際官民。宜協力促進。以期事業完成。

以上述所懷之大要。更就指示事項。注意事項。各令主務局長說明。又就諸問事項。欲承各位無腹藏意見。今也。帝國內外情勢。益要緊張之秋。而各位亦皆以至誠奉公。爲時運打開難之也。（完）

吳佩孚衛隊一千 武裝解除送還鄉里 留守營附近有激戰

八日北平電。據中國情報。吳佩孚衛隊一千。本日於軍事分會之手。解除武裝。右八員由軍事分會醵金使歸原籍地。

灤東二次戰開幕 留守營附近激戰

九日山海關電。宋哲元軍。企圖奪還冷口。滾四千餘有力部隊。接近我警備線。五日午後十一時。忽衣襲中村部隊。同部隊與之接戰。幾經敢之死蹈而突擊之。敵遺棄死體多數而退。我戰死二名。重傷八名。輕傷若干。又宋軍整頓勢。與庭昌營前面之敵協力。有再逆襲形勢。中村部隊警戒中。

第一二日 中瀨知事雄辯

地方長官會議第二日九日自午前九時。續開會。是日中川總督。平塚長官諸求應急救濟法。至于一般農村之振興。畢竟基于農民之自覺。各位宜督勵所在各種農業團體之活動。

代表知事雄辯長。謝辭畢。歡談移時。至同九時散會。

基隆腦炎 對三井工寮 强制查保菌

基隆市大正町張林氏抱年三十。於署試驗室檢鏡。又同町粗阿婆。六歲同鄰金米。年十一。同與藤智二年二十九。在臺北州試驗室檢鏡。去九日午前十時

松平大使晤美代表 贊成美關稅休戰案

八日倫敦電。松平大使。木日午後。與美國代表麥美斯氏會見。密議一時間半。開松平大使。對美國提唱之關稅休日案。表好意的贊意。且表示日本將援助。使其實現云。

寢兒墜落尿桶 窒息而死

高雄州潮州郡枯察庄水底寮孫園之孫。孫氏鏗。年三歲。日前與母就寢中。由寢臺墜落。竟墜落尿桶窒息而死。

死因可疑 查明爲腦溢血

既報臺北市下埤頭字同百九十六番陳林氏于。年五十九。死亡可疑一節。其後依北署查究結果。判明爲腦溢血。而致死亡云

張葉爭案 十日午前十時 神前咒咀斷鷄

既報張葉爭案。十日午前十時。由石井判官原告金子（光）辯護等立會。於大稻埕城隍爺廟。及新莊大衆爺廟決行云。

少女失踪 疑被拐誘

高雄市堀江町豆腐製造業

煙酒小賣組合 先後總會

九日南京電。國民政府昔開林森。九日午前九時。由漢浦線赴西安。其主要目的。乃新疆省獨立事態緩和也。

人事異動

特命全權公使
子爵　武者小路公共

命駐蔣府一般事務顧問
全權委員參列之
特命全權大使
松平　恒雄

同上被免

奈良女子高等師範學校教授兼京都帝國大學助教授
時野谷常三郎

任依願帝國大學教授（二）

新疆獨立緩和 林森赴西安

九日南京電。國民政府昔開林森。九日午前九時。由漢浦線赴西安。其主要目的。乃新疆省獨立事態緩和也。

人事異動

特命全權公使
子爵　武者小路公共

命駐蔣府一般事務顧問
全權委員參列之
特命全權大使
松平　恒雄

同上被免

奈良女子高等師範學校教授兼京都帝國大學助教授
時野谷常三郎

任依願帝國大學教授（二）

煙酒小賣組合 先後總會

煙酒小賣人組合。本月已屆總會期。於玉井公會堂。新竹。舉行六日。籌備已竟。而佳里酒小賣人組合。定十日。麻豆酒小賣人組合。定十二日。朝十屆總會期。於臺南市酒煙草兩小賣人組合。豫以十七朝十

煙酒小賣組合 先後總會

煙酒小賣人組合。本月已屆總會期。於玉井公會堂。新竹。舉行六日。籌備已竟。而佳里酒小賣人組合。定十日。麻豆酒小賣人組合。豫以十七朝十

全島乘合自動車業者 希改爲禁業補償金 一致向當局陳情

自午前三時半。開開于同所。參列者。木村臺治。吳培銓。簡明山。林通。劍金岳諸氏。野頭議纖道部。既欲直營。決不競爭五時。散會。

決不競爭 陳情書要旨 決定陳情州廳督府 最後唯有一大決意 桃園軌道簡朗山氏談

全島乘合自動車業者。即民間私營府。交通當局。會見磋商。午後二時。開于同所。參列者。木村臺治。吳培銓。簡明山。林通。堀川交通局總長。磐谷州知事。提出陳情書。至同五時。散會。

決不競爭 陳情書要旨 決定陳情州廳督府 最後唯有一大決意 桃園軌道簡朗山氏談

全島乘合自動車業者。即民間私營府。交通當局。會見磋商。午後二時。開于同所。參列者。木村臺治。吳培銓。簡明山。林通。堀川交通局總長。磐谷州知事。提出陳情書。至同五時。散會。

全島乘合自動車業者 希改爲禁業補償金 一致向當局陳情

無版臧。開陳意見。結果希將慰問金。改爲禁業補償金。全島同業者。一致向當局陳情。乘全島各組合長。同副組合長爲委員委任一切。至同三時。閉會

決不競爭 陳情書要旨 決定陳情州廳督府 最後唯有一大決意 桃園軌道簡朗山氏談

全島乘合自動車業者。即民間私營府。交通當局。會見磋商。午後二時。開于同所。參列者。木村臺治。吳培銓。簡明山。林通。堀川交通局總長。磐谷州知事。提出陳情書。至同五時。散會。

全島乘合自動車業者 希改爲禁業補償金 一致向當局陳情

無版臧。開陳意見。結果希將慰問金。改爲禁業補償金。全島同業者。一致向當局陳情。乘全島各組合長。同副組合長爲委員委任一切。至同三時。閉會

決不競爭 陳情書要旨 決定陳情州廳督府 最後唯有一大決意 桃園軌道簡朗山氏談

全島乘合自動車業者。即民間私營府。交通當局。會見磋商。午後二時。開于同所。參列者。木村臺治。吳培銓。簡明山。林通。堀川交通局總長。磐谷州知事。提出陳情書。至同五時。散會。

高雄市田町驛附近 汽動車轢死內地人 自殺乎過失乎

總道部。直營乘合自動車問題。八日北部營業者懇談會席上。決全島一致向當局陳情。總道部當局。自八日午前十一時。于同三時。閉